Ajaran Sesat: Bahayanya kini menjadi kenyataan

Oleh AMIR HAMZAH SHAMSUDDIN

KEJADIAN malang hariKhamis16 Oktober lalu bila 15 orang pengikut suatu ajaran sesat menyerang dengan membabi buta Balai Polis Batu Pahat mencederakan 23 orang dan berakhir dengan kematian la- pan dari anggota kumpulan itu, tidak saja mengejutkan tetapi jugamenggegar kesedaran umat Islam diriniimengenaiaja- ran sesat dan akibat- akibatyangboleh ditimbulkannya.

Sehingga peristiwa tersebut, sikap orang awam Islam ialah sama ada menolaknya secara senyap kerana tidak mahu terlibat atau bimbangkan akibatnya, ataupun menganggapnya sepi sahaja.

Tetapi kejadian itu, selain menggempar dan menimbulkan kemarahan, juga buat pertama kalinya, membuka jalan kepada kutukan secara terbuka dari orangramai, termsauk juga kumpulan-kumpulan dakwah seperti Darul Arkam. Sebelum itu yang sering mengutuk kegiatan begini, dan memberi berbagai gelaran seperti 'dakwah songsang', 'dakwah menyeleweng' dan sebagainya, ialah pemimpin-pemimpin Kerajaan.

Amaran

Yang paling kerap memberi amaran mengenai kesan-kesan buruk yang boleh ditimbulkan oleh ajaran dan kumpulan-kumpulan demikian ialah Timbalan Perdana Menteri, Datuk Seri Dr. Mahathir Mohamad, sehingga setengah pihak menganggap beliau anti-Islam dan takutkan bayang-bayang PAS. Tetapi beliau pernah memberi amaran bahawa ajaran-ajaran sesat itu telah sampai ke peringkat yang membahayakan, dan peristiwa di Batu Pahat 16 Oktober lalu membuktikan kebenarannya.

Kini, dengan kesedaran awam yang digegarkan oleh peristiwa tersebut, Kerajaan dan pihak-pihak berkuasa agama mempunyai kesempatan yang amat baik untuk membenteras perkembangan ajaran sesat di negara ini.

Datuk Sri Dr. Mahathir mengumumkan bahawa Kerajaan akan menyiasat semua kumpulan dakwah untuk memastikan mereka benar-benar menjalankan dakwah yang tulin dan bukannya berselindung di sebaliknya untuk kegiatan lain.

Kajian

Walaupun menurut Perlembagaan, hal ehwal agama terletak di bawah bidangkuasa Kerajaan-kerajaan negeri, tetapi, seperti ditegaskan oleh Dr. Mahathir, Kerajaan Persekutuan boleh campurtangan bila ia melibatkan undang-undang jenayah.

Kelmarin, Menteri Tak Berpotfolio di Jabatan Perdana Menteri, Datuk Haji Mohamad Nasir mengumumkun bahawa Bahagian Agama Jabatan Perdana Menteri akan membuat kajian menyeluruh mengenai ajaran sesat dan menyeleweng, meliputi sifat dan sebab-sebabnya untuk dibawa kepada Kabinet.

Tetapi sebelum hasil kajian itu diketahui, dan tindakan wajar dilakukan orang ramai tidak dapat tidak tetap tertanya-tanya mengenai beberapa perkara yang berkaitan dengan serangan ke Balai Polis Batu Pahat itu, terutamanya mengapa sekumpulan orang begitu terpengaruh sehingga rela melakukan tindakan membunuh diri seperti itu.

Menurut Tan Sri Dr. Abdul Jalil Hasan, Pengarah Institut Dakwah PERKIM, sekurang-kurangnya terdapat sepuluh ajaran sesat ulama di negara ini, dengan cabang-cabang dan pancaran-pancaran kecilnya yang lain.

Bahawa orang Melayu mudah terpengaruh dengan ajaran sesat begini, menurut Dr. Yusuf Nor, Timbalan Naib Canselor Universiti Kebangsaan Malaysia (UKM) pula, bukanlah perkara baru. Ia berlaku sejak mereka mula memeluk agama Islam lagi.

Orang Melayu, tegas beliau, amat mudah dipengaruhi oleh orang-orang yang mampu membuktikan ketokohan mereka dari segi kerohanian. Bagaimanapun sebenarnya sifat ini adalah sifat yang umum bagi seluruh manusia, terutama pada ketika-ketika mereka tertekan.

Sifat inilah yang digunakan oleh penganjur-penganjur ajaran sesat itu, sama ada untuk kepentingan diri ataupun untuk menghancurkan agama. Ketokohan rohaniah yang ditunjukkan mereka tidak semestinya didapati dari amalan Islam, tetapi dari luar.

Dr. Yusof Nor menceritakan bagaimana orang-orang bukan Islam dalam Kurun Hijrah yang ketiga cuba menghancurkan agama dengan cara memeluk agama Islam dan kemudian menggunakan keahlian sihir mereka bagi menyelewengkan akidah pengikut-pengikutnya.

Sesudah memeluk agama Islam, ahli-ahli sihir ini berpura-pura menjunjung tinggi para Nabi dan kemudian menggunakan lambang-lambang Islam untuk melindungi amalan sihir mereka. Ternyatalah persamaan dari segi ini wujud dalam peristiwa Batu Pahat, bila penyerang-penyerang itu menggunakan jubah putih dan ayat-ayat Al-Quran.

Sama ada Nasir Mohamad Ismail, pelarian Kampuchea yang menjadi ketua kumpulan itu dan mengakui dirinya penjelmaan Imam Mahadi, mempunyai kebolehan sihir tidaklah dapat dipastikan. Tetapi beliau jelas menggunakannya dalam mempengaruhi pengikut-pengikutnya.

Bahawa dia baru saja lima tahun memeluk agama Islam setelah tiba di negara ini dalam tahun 1975 tidak menjadi soal kepada pengikut-pengikutnya yang percaya dia mempunyai kebolehan rohaniah yang luar biasa.

Kebolehan ini pernah dicubakannya kepada Kadi Daerah Pekan dalam bulan Mei tahun lalu. Sebelum itu dia telah mengunjungi saudara maranya pelarian-pelarian Kampuchea yang tinggal di Batu Tiga Jalan Nenas-Pekan untuk mempengaruhi mereka supaya menjadi pengikutnya. Kegiatan ini jelas ditolak oleh saudara maranya itu sendiri bila mereka melaporkannya kepada Pejabat Kadi Pekan.

Berikutan dengan itu Pejabat Kadi Pekan telah menjalankan penyiasatan dan berjumpa sendiri dengan Nasir Mohamad Ismail di Batu Tiga. Kemudian, Kadi Daerah Ustaz Abdul Mutalib bin Haji Mohamad Ali berjumpa lagi dengan Nasir di Balai Polis Pekan dengan disaksikan oleh OCPD, DSP Syed Ibrahim bin Syed Abdul Rahman.

Dalam dialog mengenai ajaran sesatnya di Balai Polis Pekan itulah Nasir cuba menunjukkan kebolehan luar biasanya. Dia meminta segelas air dan kemudian menjampinya. Selepas itu dia mencabar Ustaz Abdul Mutalib meminumnya, mendakwa bahawa beliau akan merasa sesuatu perubahan. Jelas dari cabaran ini ialah supaya Kadi itu terpaksa mengakui kebenaran dakwaannya bahawa dia adalah Imam Mahadi setelah percubaannya itu berjaya.

Tetapi percubaan itu gagal. Kadi Ustaz Abdul Mutalib dengan berani menyambut cabaran itu dan meminum air tersebut, tetapi tidak suatu pun yang berlaku kepadanya. Ini menyebabkan Nasir terpaksa bertaubat di hadapan Kadi itu. Selepas itu Nasir menghilangkan diri dari Pekan.

Namun Nasir bukanlah benar-benar telah bertaubat. Dia muncul pula di kampung-kampung sekitar Batu Pahat, dan bersama-sama tiga lagi pelarian Kampuchea termasuk Lamin yang mengakui sebagai Isa Almasih dan terbunuh bersamanya, dia menubuhkan kumpulan baru pula di situ.

Menyamar sebagai penjual kain, mereka dengan mudah dapat menggauli orang kampung. Tetapi, baringkali kerana kegagalan percubaan menunjukkan kebolehan batinnya di depan Kadi Pekan itu, dia Kali ini dia tidak menjampi air, sebaliknya membaca sesuatu sehingga seorang daripada pengikutnya jatuh pengsan.

Inilah yang digunakannya sehingga berjaya mempengaruhi seorang Imam dan bomoh, Arifin bin Mohd. Jailani, sehinga dia meletakkan jawatan dari menjadi Imam dan amil dan menjadikan rumahnya tempat kumpulan itu beramal sehingga jauh malam.

Bagaimanapun, bukanlah semua orang begitu mudah dapat dipengaruhi. Cuma segelintir orang kampung yang bersedia menjadi pengikut. Yang lainnya tidak mahu campur, walaupun tidak membantah terang-terangan, keculi orang seperti Zaleha binti Haji Ahmad, isteri bekas Imam Arifin Jailani sendiri.

Dakwaan

Beliau begitu benci kepada Nasir dan ajaran-ajarannya kerana kedatangannya telah mempurak-purandakan keluarga mereka. Puan Zaleha tidak dapat mempercayai ajaran Nasir kerana beliau tidak faham bagaimana seorang Islam boleh terus sembahyang setelah membuang air kecil. Beliau juga benci dengan dakwaan angkuh Nasir sebagai Imam Mahadi, dan lebih benci lagi bila dia meminta apa saja termasuk wang dan ternakan untuk keperluannya.

Saudara-mara Nasir yang tinggal di Batu Tiga Jalan Nenasi-Pekan sendiri tidak mudah dapat dipengaruhinya, walaupun mereka mulai bimbang dengan ugutannya. Setelah Nasir meninggalkan Pekan dalam bulan Mei 1979, ketua kumpulan enam keluarga pelarian Kampuchea itu berjumpa dengan Kadi Ustaz Abdul Mutalib di pejabatnya, meminta penerangan ikhlas mengenai Imam Mahadi yang sebenar.

Beliau juga menerangkan Nasir mengugut mereka bahawa perang sabil akan berlaku pada 30 Mei 1979 dan kerana itu mereka mesti segera menjadi pengikutnya supaya selamat. Hubungan langsung dan segera dengan pihak berkuasa agama ini, dan hakikat tidak berlakunya perang sabil pada 30 Mei 1979, telah berjaya mengelakkan keluarga-keluarga Kampuchea itu menjadi pengikut ajaran sesat.

Jadi jelaslah pula bahawa kesegeraan bertindak dan kemesraan pihak-pihak berkuasa agama dengan rakyat biasa adalah antara cara berkesan mengelakkan orangramai dari terpengaruh.

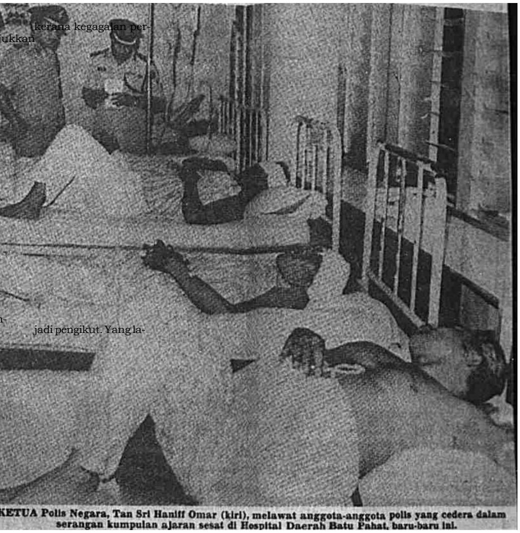

KETUA Polis Negara, Tan Sri Haniff Omar (kiri), melawat anggota-anggota polis yang cedera dalam serangan kumpulan ajaran sesat di Hospital Daerah Batu Pahat, baru-baru ini.

Hakikat ini ditekankan juga oleh Tan Sri Dr. Abdul Jalil Hasan. Pegawai-pegawai agama haruslah melupakan soal-soal formaliti dalam menjalankan tugas membenteras ajaran sesat, tegasnya.

Menurut beliau, formaliti dalam jabatan-jabatan agama di negeri-negeri turut menyebabkan segelintir umat Islam lebih percaya terhadap pendakwah-pendakwah sukarela. Beliau tentulah lebih maklum mengenai perkara ini, kerana selain seorang cendekiawan agama, beliau juga pernah menjadi Mufti Kera-

Di samping itu, beberapa perkara yang samar-samar dan boleh mengelirukan akidah, seperti soal Imam Mahadi, patutlah dijelaskan dengan segera kepada orangramai.

Semakin ramai umat Islam di sini sekarang yang mempercayai mengenai Imam Mahadi itu. Apakah Imam Mahadi ini benar-benar wujud dalam ajaran Islam yang tulin? Penerangan mengenainya sepatutnya disebarkan seluas-luas dan sedalam-dalamnya supaya kepercayaan melulu terhadapnya dan terhadap orang-orang yang mengakui dirinya sebagai Imam Mahadi dapat dielakkan.

Demikian jugalah halnya mengenai ajaran-ajaran sesat itu sendiri. Seperti yang dijelaskan oleh Tan Sri Dr. Abdul Jalil Hasan, sekurang-kurangnya terdapat sepuluh ajaran sesat utama yang berkembang di negara ini. Darinya puluhan cabang lain juga turut menular.

Tetapi bagaimanakah bentuk dan sifat ajaran itu? Apakah kesesatan yang disampaikannya? Orangramai tidak begitu tahu mengenainya kecuali melalui berita-berita penyiasatan dan pembicaraan tok guru atau pengikut-pengikutnya saja.

Berkembang

Mereka sepatutnya diberitahu sepenuhnya tentang ajaran sesat itu sendiri dengan segala penyelewengannya supaya mereka dapat membezakan yang benar dari yang salah. Dengan persediaan itu mereka tidak akan mudah dipengaruhi lagi.

Bagaimanapun, jaminan bahawa Kerajaan akan membuat penyiasatan lengkap mengenai ajaran sesat itu memberi harapan kepada cara-cara membenteras yang lebih berkesan. Cuma, kita berharap, hasil kajian itu tidaklah tersimpan sebagai dokumen sulit Kerajaan saja nanti.