NEWSPAPER CLIPPING
PERDANA LEADERSHIP FOUNDATION

BERITA HARIAN

DATE: 5/ 4/ 2010

Sedutan temu bual khas bersama Perdana Menteri

Setahun di aras lima Putrajaya

Gagasan 1Malaysia ilham Najib tonggak kesejahteraan

BH - 5/04/2010

SETAHUN berlalu bagaikan sekelip mata bagi Datuk Seri Najib Razak setelah mengambil alih tugas sebagai Perdana Menteri ke-6 pada 3 April 2008. Dalam tempoh itu, beliau cuba meletakkan asas dan menyusun strategi bagi melaksanakan program transformasi untuk meletakkan Malaysia pada kedudukan lebih maju agar rakyat menikmati taraf kehidupan yang lebih bermutu.

Dalam program 'Setahun Di Aras 5: Temubual Bersama Perdana Menteri' yang disiarkan Bernama TV malam tadi, Najib bercakap mengenai harapannya agar rakyat menyokong usaha transformasi yang beliau sedang usahakan.

Beliau menjelas lanjut, antara lain, mengenai idea di sebalik Gagasan 1Malaysia, rancangannya untuk meningkatkan pendapatan per kapita rakyat, mewujudkan iklim pelaburan yang menarik bagi pelabur serta menggalakkan ekonomi berasaskan inovasi.

Berikut ialah temu bual Perdana Menteri bersama **Timbalan Ketua Pengarang Bernama, Zulkefli Salleh** dan **Editor Ekonomi, Mikhail Raj Abdullah**.

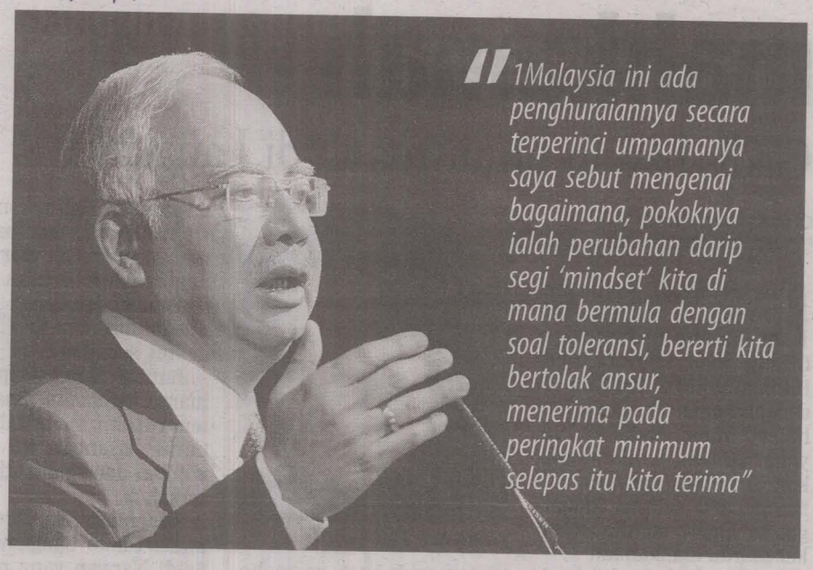

"1Malaysia ini ada penghuraiannya secara terperinci umpamanya saya sebut mengenai bagaimana, pokoknya ialah perubahan darip segi 'mindset' kita di mana bermula dengan soal toleransi, bererti kita bertolak ansur, menerima pada peringkat minimum selepas itu kita terima"

? ASSALAMUAIKUM Datuk Seri. Pertamanya setinggi-tinggi tahniah di atas genap tempoh setahun Datuk Seri menjadi Perdana Menteri. Apakah perasaan Datuk Seri sehingga ke tahap ini.

Pertamanya saya berasa amat bersyukur bahawa saya dapat menjalankan amanah rakyat dalam tempoh selama setahun. Masa setahun ini berlalu terlalu cepat. Saya rasa macam seolah semalam baru saja saya mulakan tugas. Barangkali ini disebabkan bila kita dalam keadaan sangat sibuk sepanjang masa dan banyak program dan perkara yang diperkenalkan, dilaksanakan dari segi dasar, pendekatan baru dan sebagainya, itulah menyebabkan masa berlalu begitu cepat sekali tetapi saya bersyukur bahawa dalam tempoh masa setahun ini, kita dapat memperkenalkan banyak inisiatif baru yang boleh nampaknya memberi hasil memuaskan dan mungkin sedikit sebanyak rakyat bertambah lebih yakin kepada kerajaan.

? Setahun ada 365 hari saja tetapi nampaknya Datuk Seri sempat meletakkan asas dan menyusun strategi untuk menentukan hala tuju bagi mencapai wawasan dan matlamat kepemimpinan. Tetapi adakah urusan meletakkan asas ini sudah selesai pada peringkat ini atau mungkin ada lagi yang belum.

Saya fikir sudah memadai dari segi menentukan dan melakarkan agenda utama kerajaan. Jadi empat tonggak yang saya sebutkan sebelum ini, yang mutakhir ini ialah Model Ekonomi Baru (MEB) sudah lengkap, menjadi pelengkap kepada agenda utama kerajaan dan selepas ini, kita mesti tumpu kepada pelaksanaan supaya segala yang kita perkenalkan itu bukan saja dapat dilaksanakan tetapi meresap kesan dan penerimaannya kepada rakyat dan juga kepada pasaran.

? Beberapa bulan selepas Datuk Seri mengambilalih teraju negara, Datuk Seri memperkenalkan Gagasan 1Malaysia, yang pada saya sudah mula memperlihatkan kesan positif dari sudut perpaduan rakyat, memulihkan sokongan kepada kerajaan dan juga membina harapan rakyat terhadap masa depan lebih baik. Apakah 1Malaysia ini hanya sekadar slogan politik untuk menarik sokongan rakyat atau lebih daripada itu.

Gagasan 1Malaysia lebih daripada itu sebab, kalau kita tak ada prinsip yang menjadi asas, prinsip utama yang menjadi asas kepada sesuatu gagasan itu, maka kita boleh kata mungkin itu satu retorik politik atau slogan. Tetapi 1Malaysia ini ada penghuraiannya secara terperinci umpamanya saya sebut mengenai bagaimana, pokoknya ialah perubahan dari segi 'mindset' kita di mana bermula dengan soal toleransi, bererti kita bertolak ansur, menerima pada peringkat minimum selepas itu kita terima. Makna cara kita menerima sesuatu itu sebagai satu yang baik. Yang ketiga, yang paling puncak, yang kemuncak kepada segala-galanya ialah apabila kita dapat meraikan kepelbagaian itu sebagai satu aset kepada negara, sebagai satu kekuatan kepada negara dan apatah lagi kalau kita boleh menterjemahkan kepelbagaian itu menjadi sesuatu keuntungan strategik untuk negara kita sama ada dalam konteks dalam negara atau hubungan kita dengan negara-negara lain.

? Tetapi Datuk Seri, adakah slogan 1Malaysia cukup untuk menang balik sokongan rakyat yang merosot pada Pilihan Raya Umum 2008.

Saya tidak berhenti setakat 1Malaysia. Saya mengupas apa maksud dan prinsip asas di sebalik 1Malaysia itu. Saya juga kata bahawa 1Malaysia, Rakyat Didahulukan. Jadi apa pun yang kita buat kita mesti meletakkan kepentingan rakyat di atas segala kepentingan lain. Dan yang ketiga ialah untuk menentukan pencapaian, Pencapaian Diutamakan bererti bahawa saya tidak mahu ingin melihat kepada program atau pada projek tetapi keberkesanan, keberhasilan... itu lebih penting daripada output.

? Datuk Seri, begitu baiknya sambutan terhadap 1Malaysia sehingga saya lihat pihak pembangkang sendiri seolah-olah seperti takut dengan daya penariknya. Ada pula orang mengatakan bahawa Datuk Seri mendapat ilham Gagasan 1Malaysia daripada sebuah negara yang tidak mesra dengan kita iaitu Israel.

Itu satu fitnah sama sekali dan di Parlimen pun, tidak ada apa-apa bukti yang dapat didedahkan bahawa kononnya ini adalah satu idea yang datang dari negara luar, negara Israel atau mana-mana negara. Mereka cuba untuk merosakkan atau mencemar gagasan ini sebab gagasan ini sangat diterima oleh rakyat, peratusannya begitu tinggi. Mereka tak berani serang Gagasan 1Malaysia, mereka tidak dapat mempertikaikan,

LIHAT MUKA 17

Cakap-cakap

SETELAH genap setahun Perdana Menteri, Datuk Seri Najib Razak meneraju pentadbiran kerajaan, rakyat bertambah yakin dengan masa depan dan hala tuju negara. Ada yang kata, Najib adalah pemimpin yang berani melakukan perubahan berteraskan kepentingan rakyat.

Mamat - di mana tumpahnya kuah kalau tidak ke nasi

Mamat

NAJIB menjawab soalan ketika temu bual dengan oleh Zulkefli (kanan) dan Mikhail di pejabatnya di Putrajaya, baru-baru ini.

> *"Saya tekankan luar bandar dalam salah satu daripada NKRA kita, untuk meningkatkan prasarana luar bandar iaitu jalan, api, air dan kemudahan perumahan. Kalau kita dapat tunjuk bahawa sejak NKRA dilancarkan, menjelang tahun 2010 berapa banyak jalan sudah dibuat, berapa banyak kampung yang mendapat bekalan api, air, rumah dan sebagainya dan perangkaan ini kita dedahkan. Dan orang kampung dapat tengok bahawa kalau dulu perkara ini begitu lama mereka menunggu, tapi akhir-akhir ini mereka dapat kemudahan seperti mana yang saya sebutkan tadi"*
>
> **Najib Razak**
> Perdana Menteri

Prasarana bantu pertingkat taraf hidup

Agihan pakej rangsangan ekonomi sampai ke peringkat akar umbi

DARI MUKA 16

mereka cuba untuk merosakkan, mencemarnya, mencalarnya melalui kononnya ada ilham atau idea yang datang dari negara luar. Ini satu fitnah yang tidak benar, tidak berasas sama sekali.

? Jadi kalau begitu, boleh Datuk Seri beritahu sebenarnya dari mana Datuk Seri mendapat ilham untuk membuat gagasan seperti ini.

Saya bincang dengan beberapa teman saya sebab saya kata amat penting bagi kita untuk membuat sesuatu usaha baru ke arah perpaduan nasional ini sebagai penyatuan. Jadi saya selalu menjemput pelbagai kumpulan untuk mengadakan (sesi) percambahan fikiran dan apabila saya menggariskan perkara ini, bila kita lakukan 'brainstorming', percambahan fikiran, timbullah idea Gagasan 1Malaysia ini.

? Setakat sekarang macam manakah kesan, adakah ia berkesan atau Datuk Seri perlukan lagi banyak masa.

Dari segi mengetahui apa dia 1Malaysia ini, boleh dikatakan peratusannya tinggi cuma mereka ingin lebih lagi mengetahui kefahamannya lebih mendalam. Ini tugas kita, sesuatu yang baru tentu makan masa untuk diterangkan, untuk disampaikan supaya ia dapat diterima dan dihayati oleh rakyat. Tetapi saya tengok simbol 1Malaysia umpamanya begitu disambut seperti mana yang saya pakai. Begitu popular sekali 1Malaysia. Lepas itu banyak juga badan korporat yang menggunakan 1Malaysia ini sebagai simbol mereka. Mereka gunakan font 1Malaysia dalam logo korporat masing-masing. Sebutan Salam 1Malaysia umpamanya menjadi kelaziman sekarang dan ada juga perkahwinan 1Malaysia. Jadi saya lihat ia sudah menjadi satu gerakan massa.

? Apakah halangan kepada pencapaian penuh Gagasan 1Malaysia.

Mungkin orang tak faham atau masih ada lagi pemikiran yang dalam kelompok masing-masing, yang memikirkan bahawa kumpulan, kelompok atau kaum masing-masing itu saja yang penting tetapi tidak ada usaha untuk menyatukan rakyat Malaysia. Dan kita sebagai seorang individu mungkin ada juga perasaan prejudis, rasis dan sebagainya seperti peristiwa gereja dibakar dan kepala khinzir dicampak dalam perkarangan masjid dan sebagainya. Maknanya, ada juga kefahaman yang ekstrem dalam masyarakat kita. Sebab ada kefahaman ekstrem itulah, bererti kita perlu kepada Gagasan 1Malaysia.

? Kalau dipertandingkan 1Malaysia dengan Middle Malaysia. Siapa akan menang.

Saya percaya, tak ada banyak orang sebut Middle Malaysia agaknya, hampir-hampir dah lenyap sebenarnya, pembangkang pun tak sebut sangat Middle Malaysia. Jadi, jangan tanya pada sayalah mungkin kerana saya jadi pengasas kepada 1Malaysia. Tetapi kalau tanya kepada rakyat kita boleh dapat jawapan sebenarnya.

? Di bawah 1Malaysia ada juga di bawahnya NKRA, GTP, Model Ekonomi Baru. Tetapi dari segi pelaksanaannya, kita lihat GTP mungkin pelaksanaannya berjalan lancar tetapi penghayatan di pihak rakyat agak kurang. Jadi hasrat Datuk Seri menjadi transformist, saya rasa rakyat kurang faham. Jadi apa langkah Datuk Seri untuk merakyatkan idea Datuk Seri ini?

Ini adalah satu perjalanan yang mungkin panjang. Saya percaya kalau kita dapat memperlihatkan kesan positif yang boleh diukur oleh rakyat dan rakyat boleh merasai ada perubahan misalnya bila kita hendak memerangi jenayah umpamanya dan kita tengok kepada perangkaannya, kadar jenayah sudah menurun dan sebenarnya dalam bulan pertama tahun ini berbanding dengan tahun sebelum ini, kadar jenayah, yang dikatakan jenayah jalanan atau *street crime* sudah menurun kepada 13.7 peratus dan kita dapat menugaskan lebih ramai lagi anggota polis. Sebenarnya sasaran saya ialah supaya lebih 7,000 lagi tambahan anggota polis akan dikerah untuk menjalankan tugas rondaan. Balai polis bergerak sudah mula kelihatan di merata tempat dan CCTV pun akan ditambah dan Rakan Cop, kita ada lebih 300,000 Rakan Cop dan juga, anggota Rela, JPAM dan sebagainya. Jadi bila kita himpunkan segala inisiatif ini dan dalam masa setahun ini, bila kita akan diukur kejayaan kita atau pun sebaliknya pada akhir 2010, apabila kita dapat memperlihatkan kejayaan yang positif, saya percaya, pada masa itulah rakyat akan yakin, rakyat faham tetapi keyakinan rakyat itu bila kita tunjuk kejayaan kita, hasil kita, pada masa itu rakyat akan asa begitu yakin dengan GTP.

? Datuk Seri, itu dari segi jenayah. Dari segi sistem penyampaian kerajaan, ada kesan tak bagi rakyat luar bandar berurusan dengan jabatan kerajaan, ada tak peningkatan atau penambahbaikan perkhidmatan oleh jabatan-jabatan berkenaan.

Saya tekankan luar bandar dalam salah satu daripada NKRA kita, untuk meningkatkan prasarana luar bandar iaitu jalan, api, air dan kemudahan perumahan. Kalau kita dapat tunjuk bahawa sejak NKRA dilancarkan, menjelang 2010 berapa banyak jalan sudah dibuat, berapa banyak kampung yang mendapat bekalan api, air, rumah dan sebagainya dan perangkaan ini kita dedahkan. Dan orang kampung dapat tengok bahawa kalau dulu perkara ini begitu lama mereka menunggu, tapi akhir-akhir ini mereka dapat kemudahan seperti mana yang saya sebutkan tadi. Kalau ini dapat kita tunjuk kepada rakyat nanti, saya percaya keyakinan rakyat akan bertambah.

? Tetapi yang saya takut Datuk Seri, sekarang ini pun kita sudah bina jalan-jalan di banyak kampung. Tetapi di kampung ini, Barisan Nasional kalah. Mereka anggap soal bina jalan dan bina itu adalah tanggungjawab kerajaan. Keprihatinan mereka adalah soal hidup... soal makan. Adakah terdapat peningkatan dalam hal ini.

Itu sebab saya kata bahawa satu aspek dari segi prasarana, dan ini ada juga kaitan dengan peningkatan dari segi kualiti hidup kita dan juga memudahkan kita dapat akses kepada pasaran. Umpamanya, kampung kita dulu tidak ada jalan, sekarang ini ada jalan. Bererti bahawa segala hasil dari kampung kita lebih mudah kita pasarkan, orang luar pun lebih senang untuk membuat kunjungan dan lawatan ke kampung kita. Kita tidak rasa macam seolah-olah kita ini tersisih jauh daripada aliran perdana negara. Itu satu aspek. Yang kedua kita juga sedang memperluaskan jaringan keselamatan sosial di bawah program e-kasih. 43,000 sudah pun didaftarkan dan mereka akan dapat bantuan daripada Jabatan Kebajikan dan kita ada program latihan nak wujudkan 2,000 lagi usahawan wanita. Itu di bawah program NKRA kita. Di bawah program transformasi ekonomi, kita pun ada usaha dan program untuk menambahkan pendapatan rakyat luar bandar.

? Tadi Datuk Seri sebut ini adalah satu perjalanan. Tetapi jerayawara (roadshow) GTP hanya diadakan di tiga tempat. Macam mana nak yakinkan seluruh rakyat kalau diadakan di Petaling Jaya, Sabah dan Sarawak saja, bagaimana dengan Kelantan, Johor.

Berperingkat-peringkat kita akan buat sebab pegawai kita ini dalam keadaan terlalu sibuk sekarang. Bukan saja perlu kita buat *roadshow* tetapi kita buat makmal, makmal subsidi umpamanya. Ia makan masa lama. Kadang-kadang pegawai mengadakan perbincangan dan percambahan fikiran sampai malam, sampai pagi. Kita kena bagi tempoh masa. *Roadshow* kita akan sampai kepada semua negeri.

? Mengenai rasuah, rakyat rasa susah untuk membasmikannya. Bagaimanakah kerajaan hendak menyelesaikan masalah ini.

Janji kita ialah supaya dari segi International Transparency Index, yang berhubung kait dengan beberapa aspek. Umpamanya apabila saya lancar portal 'MyProcurement' di Kementerian Kewangan, itu satu langkah ke arah ketelusan yang amat baik sekali sebab hampir semua projek kerajaan dibuat secara tender. Jadi ini dimuatkan ke dalam portal, jadi rakyat akan dapat mengetahui. Itu juga saya percaya membantu ke arah *rating* kita yang lebih baik lagi. Lepas itu kita dalam proses untuk memperkenalkan Whistleblower (Act). Itu pun satu yang baik. Maknanya sesiapa yang memberi maklumat kepada kerajaan, mereka akan dilindungi oleh kerajaan malah mereka pun boleh dapat ganjaran sekiranya maklumat yang mereka sampaikan itu membawa kepada orang yang bersalah itu diadili dan dijatuhkan hukum.

? Datuk Seri, Allahyarham Tun Abdul Razak, Perdana Menteri kita yang kedua, banyak melakukan tinjauan mesra (*walkabout*), berjalan-jalan turun padang tapi banyaknya ke kawasan pedalaman dan luar bandar. Datuk Seri pun mewarisi

LIHAT MUKA 18

BH PILIH 18A 5 (emel)

BH PILIH 27A 5 (emel)

Kerajaan Persekutuan tetap dahulukan rakyat walaupun di bawah pembangkang

Peruntukan tahunan, projek pembangunan di pedalaman, bandar dilaksanakan di seluruh negara bagi mencapai matlamat Gagasan 1Malaysia

DARI MUKA 17

sifat Allahyarham tetapi 'walkabout' Datuk Seri nampaknya kalau tidak silap saya banyak di bandar daripada di luar bandar. Mungkin pada masa depan Datuk Seri ada rancangan untuk lawat kampung saya?

(Ketawa) Ia sebenarnya sama banyak, tetapi sebab keadaan demografi negara kita sudah berubah. Tahun 1960-an dan 2010 ini, selepas lebih 40 tahun sudah berlaku banyak perubahan di mana peratusan yang tinggal di bandar lebih daripada di luar bandar. Yang kedua, saya lebih suka membuat lawatan secara spontan. Jadi lebih mudah buat dalam sekitar kawasan bandar. Tetapi banyak juga kawasan luar bandar yang saya lawati. Umpamanya saya pergi ke Sarawak, rumah panjang saya pergi. Bandar kecil di Simunjan pun saya pergi. Kawasan macam Rascom (di Sibu) pun saya pergi. Itu memang kawasan luar bandar. Lepas itu kawasan Felda yang saya pergi. Dan di Langkawi bila saya cuti Tahun Baru Cina, waktu cuti pun saya turun tengok perkampungan nelayan dan dapat menyelesaikan masalah mereka. Mungkin pada peringkat awal saya mula di Brickfields, Petaling Street dan Pantai Dalam. Itu peringkat permulaan. Dan saya bercadang untuk melawat kawasan luar bandar dan juga tempat yang memerlukan perhatian daripada saya.

? Datuk Seri, lepas Datuk Seri buat tinjauan mesra (walkabout), jemaah Menteri dan anggota Parlimen BN nampak macam tak buat *walkabout*.

Tidak. Mereka pun buat program masing-masing dan sekarang kita ada program Juara Rakyat dan sebagainya dan banyak lagi program yang kita akan tambah. Kalau mereka buat *walkabout*, mereka tidak dilapor dalam surat khabar sebab mereka Ahli Parlimen biasa. Tetapi bila Perdana Menteri turun, media akan ikut serta memberi pendedahan yang meluas. Kalau kita nak ukur, itu tidak berapa adil. Jangan ukur dari segi liputan dalam media, lihat dari segi aktiviti mereka yang sebenar.

? Rakyat kadangkala mendakwa mereka banyak *walkabout* hanya sebelum pilihan raya.

(Ketawa) Tidak, tidak benar. Mereka sudah tahu tanggungjawab kita, kalau nak berjaya, nak menang pilihan raya, janganlah bila dekat pilihan raya baru buat sibuk. Rakyat hari ini dah cerdik, rakyat faham. Rakyat boleh menilai kita.

> *"GST memerlukan sedikit lagi masa untuk sokongan dan kepercayaan masyarakat. Ini adalah kerana pembangkang sudah memutar belitkan fakta. Jadi, kita perlu waktu untuk menjelaskan kepada rakyat kerana ia adalah sesuatu yang baik untuk rakyat pada jangka masa panjang"*
>
> **Najib Razak**
> Perdana Menteri

? Bercakap mengenai Menteri dan Ahli Parlimen, *report card* (kad laporan) mereka sudah diterima ke belum.

Kita monitor (pantau) apa yang dilakukan oleh mereka. Saya janji untuk buat penilaian terhadap prestasi Menteri, itu dah selesai selepas enam bulan. Wakil-wakil rakyat ini, kita ada ibu pejabat yang akan pantau dan mereka tahu siapa wakil rakyat yang rajin turun padang, balik kawasan, menyelesaikan masalah rakyat dan sebagainya.

? Ada yang fail (gagal) tak Datuk Seri?

Biasanya bila ada pilihan raya, ada yang tidak dicalon semula, ada yang dicalon semula. Yang tidak dicalon semula tu, maknanya fail lah (gagal).

? Jadi keseluruhannya baguslah.

Keseluruhannya semakin baik saya lihat. Mungkin lepas pilihan raya 2008 tu, mereka tergamam sedikit sebab keputusan itu di luar dugaan, jadi bila dalam keadaan itu, dalam masa setahun itu agak kurang aktiviti, tetapi sekarang ini saya nampak sudah ada peningkatan ketara.

? Dua tiga hari lalu Datuk Seri seolah-olah macam berjanji pendapatan per kapita rakyat akan meningkat A$15,000... semua orang seronok. Tetapi ada juga yang mengatakan macam janji ini terlalu muluk (indah), boleh capai ke sedangkan di Sabah dan Sarawak, kemudahan asas belum ada.

Kita kena buat secara serentak. Ini pendapatan purata. Bila saya sebut itu, ada yang lebih tinggi daripada itu, ada yang lebih rendah daripada itu. Itu maksud *average income*. Takkan semua akan dapat A$15,000. Jadi kita mesti faham. Mana-mana negara pun begitu juga. Ada yang miskin, ada yang kaya. Tetapi kita hendak yang miskin itu jangan terlalu miskin sampai begitu daif.

? Datuk Seri, ada kritikan bahawa Kerajaan Pusat mengambil sumber Sabah dan Sarawak dan tidak pulang balik untuk pembangunan. Apa komen Datuk Seri.

Itu tidak benar. Banyak daripada peruntukan kita lulus untuk Sabah dan Sarawak. Dari segi perlembagaan, misalnya kawasan minyak itu memang bukan hak negeri tetapi kita bagi balik dalam sumbangan kita kepada kerajaan negeri, lepas itu kita buat peruntukan tambahan di bawah prasarana luar bandar, kebanyakannya untuk Sabah dan Sarawak. Kita dah janji misalnya bekalan api dan air sampai ke 90 peratus daripada sekarang ini dalam 60 hingga 65 peratus, nak dilonjakkan kepada 90 peratus menjelang akhir 2012. Ini satu sasaran yang begitu besar sekali sebenarnya. Kita perlu menjayakan objektif ini melalui peruntukan tambahan.

? Mengenai ekonomi, isu ini dekat dengan Datuk Seri, bolehkah Datuk Seri berikan contoh kecekapan sistem penyampaian dalam menjadikan Malaysia satu tempat yang selesa untuk menjalankan perniagaan.

Pertamanya, kita sudah berjaya mengubah ekonomi dalam jangka masa yang singkat terutama pada suku keempat di mana kita berjaya mencapai 4.5 peratus pertumbuhan dalam jangka masa tiga bulan pada suku terakhir itu. Ini kerana pakej rangsangan bukan saja berjalan lancar malah sudah disampaikan ke akar umbi. Beratus dan beribu projek, kecil dan besar dilaksanakan. Ini, saya rasa adalah petunjuk jelas dan satu manifestasi kejayaan pentadbiran kerajaan termasuk penjawat awam yang bekerja keras untuk mengangihkan pakej rangsangan. Jadi, memandang ke hadapan, saya percaya dengan penekanan yang kita berikan, bahagian perkhidmatan awam akan menghasilkan keputusan yang baik.

? Dengan reformasi pasaran modal, liberalisasi pasaran dan sebagainya, hanya tiga syarikat dari China yang disenaraikan di sini, mengapakah sambutan kurang memberangsangkan dan menyebabkan pelabur menjauhi pasaran. Malah, ada juga yang berkata garis panduan FIC mengenai pegangan saham Bumiputera terlalu lewat.

Kita tidak boleh menghakiminya berdasarkan tahun lalu kerana ia adalah tahun yang teruk. Maksud saya, seluruh dunia mengalaminya tahun lalu dan keadaan kita yang tidak sebegitu teruk terjejas adalah, pada pendapat saya, menunjukkan tahap keyakinan terhadap Malaysia dan bahawa tahun ini akan menjadi lebih baik. Kita harus membuat pasaran teruja dengan reformasi kita.

? Tetapi, pada hari pelancaran MEB, pasaran ditutup bercampur-campur.

Pasaran selalu mengabaikan apa-apa pengumuman yang dibuat, tetapi mereka mahu melihat butir spesifik, penanda aras, tempoh waktu dan peruntukan, insentif. Perkara inilah yang saya kata akan dibuat secara berperingkat kerana ia adalah pengumuman dan pelaksanaan berperingkat. MEB diumumkan 31 Mac lalu dan kemudian, kita ada 10 Jun untuk Rancangan Malaysia Kesepuluh. Butiran lanjut juga akan diketahui pada Ogos apabila EPU mengumumkan program transformasi Islam dan Rancangan Malaysia Kesepuluh, dan kemudian pada Oktober apabila saya membentangkan bajet, akan ada peruntukan spesifik untuk aktiviti ekonomi utama yang kita mahu galakkan.

? Ada beberapa perubahan fikiran dilihat dalam dasar Datuk Seri mengenai GST, dua harga petrol dan undang-undang mengenai kenderaan berusia lebih 15 tahun. Adakah kerajaan mengalah kepada tekanan politik.

Sebenarnya, tidak. GST memerlukan sedikit lagi masa untuk sokongan dan kepercayaan masyarakat. Ini adalah kerana pembangkang sudah memutar belitkan fakta. Jadi, kita perlu waktu untuk menjelaskan kepada rakyat kerana ia adalah sesuatu yang baik untuk rakyat pada jangka masa panjang. Kami mahu memastikan pelaksanaan yang lancar, jadi kami bukan mengambil keputusan untuk menghentikannya, tetapi untuk menangguhkannya sehingga projek itu mendapat lebih penerimaan umum. Mengenai GST dan perkara lain, kita turut mengambil kira tindak balas orang ramai. Jika kita rasa sesuatu yang ingin dilaksanakan tidak mendapat sokongan penuh, kita bersedia untuk menimbang semula. Maksud saya, mungkin ada pihak berkata kerajaan mengubah fikiran tetapi itu menandakan kami sensitif kepada kemahuan dan keperluan rakyat. Saya selalu kata rakyat didahulukan, bukan? Jadi, rakyat didahulukan. Jika rakyat tidak bersedia untuk menerima sesuatu, kami akan menangguhkannya atau membatalkannya, tetapi ini tidak bermakna kita mengalah kepada tekanan. Ia adalah mengenai kerajaan kepunyaan masyarakat. Saya selalu menekankan perkara itu, ia adalah kerajaan kepunyaan masyarakat.

? Datuk Seri juga tadi menyebut mengenai pengstrukturan semula subsidi, dua harga petrol. Adakah ini bermaksud kami akan menikmati subsidi itu buat jangka masa yang agak panjang.

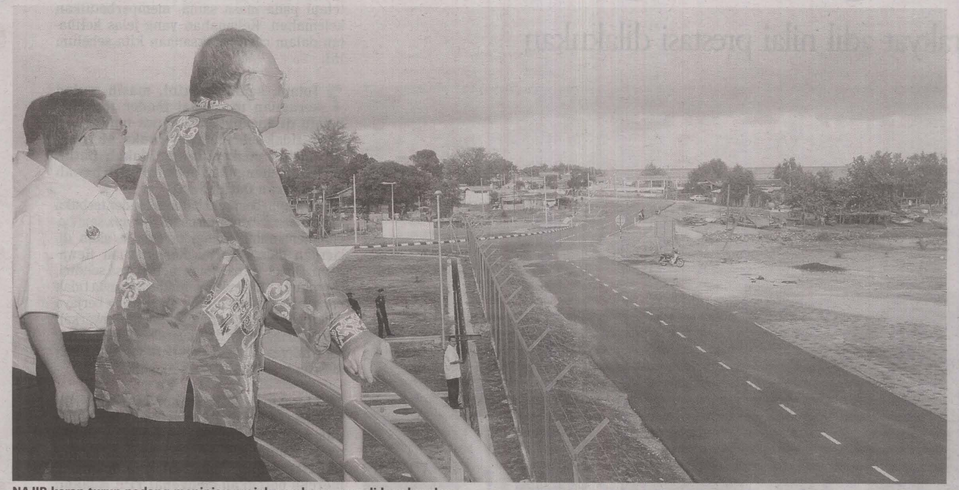

NAJIB kerap turun padang meninjau projek pembangunan di luar bandar.

Ya, kerajaan sudah mengambil keputusan bahawa ada cara lebih sesuai kerana struktur dua harga adalah terlalu kompleks dan tidak berbaloi. Apabila kita menganalisis data, ia didapati tidak setimpal dengan apa yang harus kita lakukan berbanding apa yang akan kita dapat. Jadi, kerajaan akan tetap mengurangkan subsidi, cuma ia akan dilakukan secara berperingkat dan kerana kerajaan tidak mahu membebankan rakyat, ia harus dilaksanakan dengan teratur dan berhati-hati.

? Tetapi ada yang berkata ia akan dilakukan selepas Pilihan Raya Umum?

(ketawa) Tentunya akan ada yang sinis dan skeptikal tetapi ia harus dihadapi sebagai cabaran dan kita harus membuktikan yang mereka salah.

? Sekarang adalah waktu sukar kerana mereka memenangi empat negeri. Dan dalam membincangkan Rakyat Didahulukan, adakah kerajaan BN bersedia untuk bekerja dengan kerajaan pembangkang untuk membawa pembangunan kepada orang ramai. Bolehkan Datuk Seri memberi contoh di mana Kerajaan Pusat dan negeri, bekerjasama untuk pembangunan masyarakat.

Kerajaan Persekutuan sudah melaksanakan projek di negeri-negeri di mana Barisan Nasional mengalami kekalahan. Sebagai contoh, projek persekutuan seperti sekolah, klinik termasuk klinik 1Malaysia yang kita bangunkan di negeri yang dimenangi pihak pembangkang. Apabila kita mendapat persetujuan bersama, kita tidak ada masalah untuk melaksanakannya untuk masyarakat dan pada asasnya kami mahu berlaku adil. Maksudnya, peruntukan yang tinggi diberikan kepada negeri-negeri yang tidak dikuasai oleh Barisan Nasional.

? Apakah pendapat Datuk Seri mengenai pelaburan langsung asing (FDI). Ia jatuh mendadak tahun lalu, jadi apakah pilihan bagi Malaysia.

Tahun lalu adalah tahun yang amat teruk iaitu satu kejanggalan, jadi kita tidak boleh menggunakan tahun lalu sebagai satu asas untuk berkata kita tidak lagi berdaya saing untuk menarik FDI, tetapi kita harus tahu persekitaran ekonomi sudah berubah. Akan ada lebih banyak ekonomi baru muncul yang menawarkan kos buruh lebih menarik dan rendah daripada kita, dan ada di antaranya adalah pasaran besar. Dunia sekarang berbeza daripada 1980-an dan 1990-an. Pada 1980-an, ada Perang Dingin dan banyak negara masih belum beralih kepada ekonomi pasaran dan sekarang, kita dapati Malaysia perlu bersaing dengan lebih banyak negara dan mereka akan mendapati China adalah pasaran besar dan lebih baik untuk pelaburan. Tetapi saya yakin kita akan dapat menarik bahagian kita dalam FDI tahun ini dan tahun depan. Dan cabarannya ialah untuk kita menjadi lebih berdaya saing, lebih bertindak balas kepada keperluan pelabur asing dan pada masa sama, tidak melupakan pelabur tempatan kerana model masa depan adalah keseimbangan antara FDI dan pelabur tempatan. Jadi, kita harus menghasilkan juara tempatan yang juga boleh menjadi juara serantau dan global kerana itu akan memberi kekuatan kepada ekonomi. Maksud saya, berbanding dengan satu pelaburan dari satu syarikat antarabangsa, dan satu pelaburan oleh syarikat tempatan, dengan jumlah pelaburan sama, tentunya pelaburan oleh syarikat tempatan itu memberikan nilai lebih tinggi.

> *"Tiada negara di dunia yang membekalkan pengajian tinggi secara percuma. Tetapi, pengajian tinggi di negara kita diberikan subsidi tinggi, dari segi kos operasi, hanya 10 peratus dibayar oleh yuran. Yang lain ditaja oleh kerajaan dan ini tidak termasuk perbelanjaan modal. Apabila kita bercakap mengenai biasiswa, kita tidak boleh hanya berfikir mengenai pelajar yang ke luar negara. Jika kita menghantar pelajar terbaik kita ke luar negara, siapa yang akan memenuhi universiti kita di sini? Sesebuah universiti tidak boleh mendapat penarafan tinggi jika pelajarnya tidak cemerlang"*

? Liberalisasi perkhidmatan kewangan. Saya rasa bilangan bank yang datang ke negara ini tidak menggalakkan. Adakah Datuk Seri setuju dengan pendapat ini.

Tidak. Saya rasa ini hanyalah permulaan. Kita baru mengumumkan pada setengah tahun kedua tahun lalu dan sudah pun memberi kelulusan kepada bank terbesar dunia. Mereka akan memulakan operasi tidak lama lagi. Akan ada satu bank dari India, juga dari Asia Barat dan lain-lain negara. Angka ini kian meningkat dan ini hanyalah satu permulaan. Kita akan melihat penubuhan bank ini tahun ini dan saya yakin mereka akan mula menjana ekonomi negara dengan mengambil bahagian dalam kemudahan kredit, memberi penerangan kepada bakal pelabur dan menggalakkan pembiayaan dagangan.

? Adakah kita boleh menjadi hab perbankan Islam.

Kita adalah pendahulu, kita adalah negara nombor satu di dunia. Sebanyak 60 peratus daripada sukuk dunia dikeluarkan dari Malaysia. Kita mempunyai salah satu perbankan Islam terbaik dunia dan pusat latihan yang dikendalikan oleh Bank Negara Malaysia. Kita juga sedang memproses dua bank Islam mega dengan modal berbayar AS$1 bilion setiap satu, dan BNM akan mengumumkan rancangannya untuk menubuhkan pusat fizikal bagi perbankan Islam. Ada banyak perkara menarik akan diumumkan tidak lama lagi.

? Bagaimana dengan hab halal. Brazil, Argentina dan Australia kini dikatakan terkehadapan dalam industri halal. Bagaimana dengan Malaysia. Bolehkah Malaysia menjadi hab.

Semua orang boleh mengambil peluang daripada pasaran halal. Pertamanya, kita ada jenama halal, yang dikeluarkan oleh Jakim, dan jenama itu mempunyai integriti dan reputasi. Yang keduanya, kita cuba mempromosi hab halal Malaysia. Tetapi kita tetap ada perkaitan dengan negara lain. Sebagai contoh, jika kita mahu mengeksport makanan, kita adalah pengimport bersih, jadi kita masih perlu bergantung kepada sumber dari negara lain. Saya percaya industri halal Malaysia akan terus berkembang.

? Perkara ini berkaitan apabila kita bercakap mengenai daya saing. Ia adalah mengenai pendidikan. Keputusan SPM baru saja diumumkan dan ramai pelajar mendapat keputusan cemerlang merungut bahawa mereka tidak akan mendapat tempat untuk belajar dalam bidang yang mereka mahu. Bilakah Datuk Seri jangka kerajaan boleh membekalkan pengajian tinggi yang lebih baik dan percuma.

Tiada negara di dunia yang membekalkan pengajian tinggi secara percuma. Tetapi, pengajian tinggi di negara kita diberikan subsidi tinggi, dari segi kos operasi, hanya 10 peratus dibayar oleh yuran. Yang lain ditaja oleh kerajaan dan ini tidak termasuk perbelanjaan modal. Apabila kita bercakap mengenai biasiswa, kita tidak boleh hanya berfikir mengenai pelajar yang ke luar negara. Jika kita menghantar pelajar terbaik kita ke luar negara, siapa yang akan memenuhi universiti kita di sini? Sesebuah universiti tidak boleh mendapat penarafan tinggi jika pelajarnya tidak cemerlang. Kita hanya mampu menghantar beberapa pelajar ke universiti Ivy League, tetapi yang lain harus kekal di sini dan dihantar ke universiti awam dan swasta. Kita ada universiti seperti Monash dan Nottingham di sini dan mereka boleh belajar menjadi doktor di sini dan kelulusan mereka diiktiraf peringkat antarabangsa.

? Bolehkah kerajaan menyediakan lebih banyak tempat untuk pelajar perubatan.

Kita sedang mencuba tetapi kita tidak boleh mengabaikan kualiti. Kita boleh melatih doktor tetapi kita perlukan masa untuk membina keupayaan membangunkan sekolah perubatan yang bagus, dan sekolah perubatan memakan belanja tinggi kerana kita harus membina hospital latihan atau sekurang-kurangnya sebuah hospital khas untuk doktor pelatih. Ini semua mengambil masa panjang. Tetapi dari segi bilangan doktor, bilangannya adalah tinggi buat Malaysia dan cabarannya juga adalah untuk membawa balik mereka yang berkelulusan. Kita melatih mereka, tetapi mereka memilih untuk bekerja di luar negara.

? Datuk Seri tadi menyebut mengenai Rakyat Didahulukan. Kini ada insurans motor pihak ketiga. Banyak kritikan terhadap BNM. Mereka tidak menyebelahi rakyat, mereka menyebelahi industri. Ia mendatangkan keuntungan, kata mereka. Bolehkah rakyat mendapat komitmen Datuk Seri bahawa Datuk Seri akan memberitahu Bank Negara untuk menyebelahi mereka yang berkepentingan, rakyat serta kumpulan pengguna.

Industri insurans kenderaan memerlukan reformasi penuh kerana ia perniagaan yang merugikan dari segi premium yang dikutip dan pembayaran. Ia adalah defisit yang serius. Apa yang terjadi ialah peserta menggunakan keuntungan daripada produk insurans yang lain untuk mengsubsidi insurans kenderaan. Tetapi, sungguhpun begitu, jika ada perubahan, kerajaan akan berunding dengan semua yang berkepentingan iaitu bukan saja syarikat insurans, malah kumpulan pengguna. Saya akan memberitahu BNM untuk berunding dengan persatuan dan kumpulan pengguna.

? Salah satu ciri MEB ialah Datuk Seri mahu Malaysia menjadi ekonomi berpendapatan tinggi. Bagaimanakah kerajaan akan mengimbangkan ekonomi bernilai tinggi dan mengekalkan kos kehidupan yang rendah seperti dilihat daripada subsidi yang meluas terhadap barangan keperluan.

Inilah sebab perlunya peralihan paradigma pada pemikiran kita. Inilah yang dijangka sesuai pada masa itu. Kita mahu menjadi

LIHAT MUKA 28

NAJIB dan isteri, Datin Seri Rosmah Mansor melambai kepada orang ramai selepas menggantikan Tun Abdullah Ahmad Badawi sebagai Perdana Menteri Malaysia.

BH PILIH 28A 5 (emel)

'Saya bekerja hingga larut malam, serius untuk mengubah negara'

Perdana Menteri yakin rakyat adil nilai prestasi dilakukan

DARI MUKA 27

berdaya saing, kita perlu menjadi negara pengeluar berkos rendah. Jadi kita rendahkan kos komoditi dan perkhidmatan. Tetapi, menerusi MEB, kita mahu tekankan bahawa Malaysia adalah negara inovatif. Dan untuk itu kita perlukan kepintaran dan bakat. Dan kepintaran adalah bakat yang tidak mahu bekerja di Malaysia, dan ini termasuk rakyat Malaysia sendiri. Ya, kita tidak bayar mereka dengan sepatutnya. Gaji dan upah tidak sejajar dengan jangkaan mereka dengan gaji yang mereka boleh dapat di tempat lain. Sebagai contoh, jika mereka bekerja di Asia Barat, mereka boleh menerima gaji tiga hingga empat kali ganda. Kenapa mereka perlu bekerja di Malaysia? Kita boleh belanjakan beribu-ribu ringgit untuk melatih seorang profesional tetapi sebaik saja mereka mendapat kelulusan, mereka ke luar negara. Bukankah itu satu pembaziran buat Malaysia? Kini kita tahu bahawa mengekalkan gaji dan kos rendah bukan cara untuk maju ke hadapan. Cara untuk maju ialah dengan meningkatkan gaji yang akan memberikan rakyat kita pendapatan dan kualiti hidup lebih tinggi, dan boleh menarik dan mengekalkan tenaga kerja di dalam negara. Kita juga boleh mendapatkan bakat global, kerana untuk menjadi negara inovatif, kita harus membuatkan bakat global untuk memilih Malaysia.

? Mengenai peningkatan gaji, bagaimana gaji 1.2 juta penjawat awam.

Gaji mereka akan disemak mengikut perkembangan, dengan syarat produktiviti meningkat. Apa yang penting ialah dengan pengukuhan ekonomi, perolehan kerajaan juga meningkat. Sebab itulah GST amat penting. Rakyat mahukan gaji lebih tinggi tetapi tidak mahu menyokong GST. Saya perlukan sokongan 1.2 juta pekerja kerajaan. Jika awak mahu gaji lebih tinggi di masa depan, saya harus kukuhkan asas perolehan kerajaan, kerana jika tidak, dari mana saya akan dapat duit untuk membayar penjawat awam? Jawapannya ialah menyokong inisiatif kerajaan kerana kami mahu memberi yang lebih baik kepada semua rakyat kita.

? Salah satu masalah ketika krisis ialah pekerja kita. Kadang-kala mereka tidak beretika dan secara tiba-tiba, contohnya, 100 pekerja kilang tekstil dipecat. Ini tidak sepatutnya berlaku kerana mereka sudah bekerja selama 25 tahun dan mereka tiba-tiba kehilangan segala-galanya. Adakah di bawah pentadbiran Datuk Seri, wujud undang-undang yang menyekat majikan daripada memecat pekerja mereka dan jika ia dilakukan, mereka patut diberi ganti rugi dan masa untuk berhenti.

Ini adalah di bawah undang-undang buruh kita dan jika undang-undang buruh kita kelihatan tidak adil kepada pasaran, kita akan menyemaknya semula. Seperti jika pekerja tempatan tidak dibayar pada kadar yang boleh menarik mereka untuk bekerja dan jika majikan mahu mengambil pekerja asing kerana mereka boleh membayar kadar upah yang rendah, jadi kita boleh berbuat sesuatu mengenainya. Saya percaya majikan di negara ini harus mencuba sebaik mungkin untuk mengambil pekerja tempatan agar tenaga kerja stabil dan kita tidak terlalu bergantung kepada pekerja asing.

NAJIB melawat Klinik 1Malaysia Kerinchi, di Lembah Pantai Kuala Lumpur selepas merasmikannya.

? Mengenai pengangguran, apakah kadarnya kini.

Ia adalah kira-kira 3.6 peratus jadi ia dikira tiada pengangguran. Tiada pengangguran kerana jika dilihat, kita mempunyai 2.2 juta pekerja asing jemputan dan satu juta lagi secara tanpa izin, jadi angka itu, adalah anggaran bijak, tetapi kebanyakan orang akan mengatakan ia adalah angka sebenar. Jadi, apakah maknanya? Maksudnya, ada peluang pekerjaan tetapi mengapa rakyat Malaysia tidak mahu bekerja, sama ada di kilang atau di restoran nasi kandar? Rakyat Malaysia tidak mahu kerja-kerja yang berbahaya, kotor atau dipandang rendah. Jadi, untuk menarik rakyat Malaysia bekerja, kita harus mengubah persekitaran tempat kerja dan membayar mereka gaji yang sedikit tinggi. Saya percaya majikan patut berbuat demikian. Kita juga tidak sepatutnya membuatkan pengambilan pekerja asing begitu mudah buat majikan. Jika kita boleh meningkatkan gaji pekerja asing mengikut bilangan pekerja asing yang ingin diambil. Ini akan menjadi lebih bermakna dari segi perniagaan dan ekonomi untuk mengambil pekerja tempatan.

? Adakah Datuk Seri menganggap keputusan pilihan raya kecil Hulu Selangor sebagai ukuran (barometer) kepada sokongan terhadap kerajaan sekarang.

Dalam sistem ini, tentunya setiap kali ada pilihan raya kecil kami mahu memenanginya. Pilihan raya kecil adalah hanya pilihan raya kecil dan petunjuk sebenar adalah pilihan raya umum. Apa saja yang kita lakukan boleh menyumbang kepada jangkaan atau psikologi untuk menang. Tetapi ujian sebenar ialah Pilihan Raya Umum ke-13 nanti.

? Perkasa (Pertubuhan Pribumi Perkasa Malaysia) berkata masyarakat Melayu patut memiliki 67 peratus kekayaan ekonomi, dan Datuk Seri menyebut untuk menyemak semula polisi afirmatif. Jadi, bagaimanakah kerajaan akan menyelaraskan kedua-dua objektif ini.

Saya tidak kata kita akan pinda, hapuskan tindakan afirmatif, saya kata kita patut kekalkan. Apa yang saya katakan ialah kita akan semak pelaksanaannya supaya ia menjadi lebih adil, lebih mesra pasaran, lebih telus dan lebih berasaskan merit dan keperluan. Sebagai contoh, jika kita mahu menghapuskan kemiskinan, jika kita mahu menangani 40 peratus populasi berpendapatan kurang RM1,500 sebulan, kita juga harus menjaga kebajikan bukan Melayu dan bukan Bumiputera juga. Bila kita bercakap mengenai Bumiputera, ia bukan saja mengenai Melayu, ia juga mengenai Kadazan, Iban, Bidayuh dan lain-lain, mereka juga Bumiputera dan mereka ada hak yang sama. Apa yang saya cuba katakan ialah kita tidak sepatutnya terlalu taksub dengan satu pandangan tetapi biarlah kita melihat dengan cara yang akan memberikan perasaan bersatu sebagai satu negara dan satu masyarakat, tetapi, tindakan afirmatif tetap kekal kerana kedudukan Bumiputera yang masih tidak mencapai taraf sepatutnya yang bermakna kita harus meneruskan tetapi pada masa sama, memperbetulkan kelemahan. Kelemahan yang jelas kelihatan dalam cara pelaksanaan kita sebelum ini.

? Tetapi, sehingga kini, masih wujud keraguan mengenai tender terbuka. Selalu dibincangkan bahawa tender terbuka, tidak sebenarnya terbuka. Menyentuh mengenai ketelusan, adakah Datuk Seri akan mengubah perkara ini di bawah pentadbiran Datuk Seri.

Saya ingin beritahu bahawa tender terbuka adalah benar-benar terbuka. Sesiapa saja boleh mengambil bahagian, dan ia akan disiarkan dalam portal Kementerian Kewangan. Orang ramai boleh memeriksa sendiri, contohnya jika anda membida dan anda tidak berjaya, anda boleh tahu siapa yang berjaya dan anda akan tahu harga yang ditawarkan oleh syarikat yang dianugerahkan tender itu. Jadi rakyat boleh mengkritik kerajaan jika mereka rasa proses itu tidak adil.

? Mengenai Kerjasama Trans-Pasifik dengan Amerika Syarikat, kita sudah pun mengadakan lapan pusingan rundingan dengan Amerika mengenai Perjanjian Dagangan Bebas (FTA), dan sekarang mereka bercakap mengenai TPP. Adakah Malaysia akan menyertainya. Bukankah ia memalukan selepas rundingan sebanyak lapan kali diabaikan.

FTA adalah sesuatu yang kompleks. Hinggakan di negara yang sudah bersetuju untuk melaksanakan FTA, sebahagian daripada segmen populasi seperti di Korea, mereka mengadakan demonstrasi serius terhadap FTA Korea-Amerika. Jadi FTA tidak pernah jelas, ia adalah perjanjian yang kompleks dan mengambil masa untuk dipersetujui. Kini ada perubahan pentadbiran Washington. Jika ini adalah pentadbiran Republican, mereka mungkin akan terus bercakap dengan kita mengenai FTA pelbagai hala tetapi pentadbiran baru ini lebih suka bekerja dalam rangka kerja pelbagai hala dan Malaysia akan menimbangkan untuk menyertai TPP tetapi berdasarkan apa yang kita boleh terima. Inilah yang kita rundingkan. Kita bersetuju pada dasarnya untuk menyertai TPP. Jadi, kita kini harus memulakan rundingan serius yang akan mengambil masa lama kerana kebanyakan isu sukar untuk diselesaikan. Tetapi saya tidak rasa ia tidak dapat diatasi.

? Adakah Datuk Seri kecewa apabila rakyat, media, parti politik dan semua orang di dalam dan di luar kerajaan menyalahkan Datuk Seri ke atas segala-galanya. Setiap kesilapan dalam negara dan segala masalah, hinggakan masalah tanah runtuh, mereka salahkan Datuk Seri.

Saya rasa rakyat tidak berlaku adil. Saya rasa rakyat sedar bahawa ada perkara yang di luar kuasa kita. Ini hanyalah risiko jawatan saya; saya harus menerimanya. Saya rasa ini juga terpakai kepada ketua-ketua kerajaan di seluruh dunia dengan syarat rakyat tidak terlalu tidak munasabah. Jika bola golf mereka tidak memasuki lubang, mereka tidak boleh menyalahkan saya Perdana Menteri. Saya tahu manusia boleh menjadi tidak munasabah tetapi mereka harus tahu ia ada hadnya. Saya cuma lakukan yang terbaik. Saya tidak terlalu bimbang mengenai itu. Saya bekerja keras, dan saya bekerja hingga larut malam dan saya serius untuk mengubah negara ini dan waktunya akan tiba apabila rakyat mengadili saya dan saya yakin rakyat Malaysia akan menghakimi saya dengan adil.